egzemplarz bezpłatny

Kurier

Imielińska Gazeta Samorządowa nr 11 (133) Listopad 2017 ISSN 1898-8350

Mieszkańcy są przeciw

Przyszła eksploatacja węgla na terenie połowy Imielina to palący problem dla naszego miasta – powiedział na początku zebrania burmistrz Jan Chwiędacz. Słowa te padły na zorganizowanym 18 października spotkaniu mieszkańców w sprawie wydobycia węgla ze złoża „Imielin Północ". Tego dnia sala widowiskowa w Sokolni nie była w stanie pomieścić wszystkich zainteresowanych.

Wzięli w nim udział również Tomasz Lamik – przewodniczący Rady Miasta Imielin, geolog Małgorzata Manowska - pracownik Wydziału Nauk o Ziemi Uniwersytetu Śląskiego, Natalia Głombek ze stowarzyszenia „Nasza Ziemia" z Mysłowic, Jacek Suchocki ze stowarzyszenia „Granice Natury" z Imielina, Robert Wawręty - wiceprezes Towarzystwa Na Rzecz Ziemi z Oświęcimia, radca prawny Andrzej Zmarzły, radni z Mysłowic: Tomasz Wrona i Antoni Zazakowny oraz radni z Imielina.

Celem spotkania było przekazanie informacji na temat eksploatacji węgla, która ma się odbywać pod centrum Imielina oraz Granicami, Paduchem, Pasieczkami, Jamnicami i Jazdem oraz Kosztowami w Mysłowicach.

- W marcu 2016 roku zostało przez kopalnię zlecone opracowanie Raportu oddziaływania tej inwestycji na środowisko – relacjonował burmistrz. Raport ten opisuje wszystkie sprawy związane z wpływem eksploatacji na środowisko, ludzi, zwierzęta, rośliny. Natomiast wpływ eksploatacji na mieszkańców i budynki w tym raporcie opisany jest bardzo znikomo. Ani autorzy Raportu, ani przedstawiciele kopalni na etapie opracowania raportu nie spotkali się z władzami miasta w celu omówienia spraw związanych z planowaną eksploatacją. Każdy inwestor, który chce coś robić w mieście, przychodzi do urzędu i sprawdza dokumenty planistyczne, pyta nas o opinię, a w tym wypadku nikt z nami nie rozmawiał – zauważył J. Chwiędacz. Jaki jest wpływ eksploatacji węgla wiemy po tym, jak była ona prowadzona w latach 70. i 80. ubiegłego wieku na terenie Gaci i Wiosek oraz 10 lat temu, gdy eksploatowano obszar „Imielin Południe" – do strony Chełmu Śl., gdy były nią objęte ulice Grzybowa, Sikorskiego, Malczewskiego, Karolinki (zaledwie 10 proc. obszaru miasta). Wiemy, jakie wtedy były problemy i jakie problemy ta eksploatacja do dzisiaj stwarza.

Po tym wystąpieniu glos zabrał T. Lamik, który przedstawił plan spotkania oraz poinformował że to, co planuje kopalnia, zostało zakwalifikowane jako poważnie oddziałujące na środowisko, a eksploatacja planowana jest metodą na zawał. Okazuje się, że złoże „Imielin Północ" ze wszystkich stron graniczy z terenami, na których udokumentowano występowanie węgla i planowane jest wydobycie, albo złoża te już są eksploatowane przez Tauron Wydobycie ZG Sobieski, KWK Piast-Ziemowit czy KWK Mysłowice-Wesoła.

Wydobycie do roku 2046!

Gdy stwierdził, że wydobycie planowane jest już od roku 2019 i aż do 2046, przez salę przeszedł złowrogi pomruk. To wydobycie do roku 2030 ma się odbywać na dwóch ścianach równocześnie i wynieść 10 tys. ton na dobę, a po tym roku na czterech ścianach i osiągnąć 18 tys. ton na dobę, co spowoduje osiadanie terenu do 6,5 metra.

Poinformował również, że każdy mieszkaniec może być stroną postępowania i zgłosić swoje uwagi i wnioski (wystarczy posiadać interes prawny, czyli być właścicielem działki na terenie objętym obszarem „Imielin Północ"). Trzeba w tej sprawie wystąpić do Regionalnej Dyrekcji Ochrony Środowiska. Zadeklarował pomoc Urzędu Miasta w Imielinie w załatwieniu takiego wniosku.

O zagrożeniach związanych z eksploatacją węgla mówiła geolog M. Manowska, posiłkując się prezentacją. Efektem osiadania terenu będzie powstawanie niecek – ich lokalizację przedstawiła na mapie. Pokazała również na przykładzie ul. Wyzwolenia, jak po eksploatacji zdeformowana zostanie droga. Ponieważ pod Imielinem znajduje się 8 bloków tektonicznych, a na ich granicach są uskoki, to powstanie zagrożenie, że naruszenie szczelin między blokami spowoduje nieprzewidziane uszkodzenia na powierzchni. Zwróciła uwagę, że we wspomnianym wyżej Raporcie o tym zagrożeniu się nie mówi. W tych miejscach (uskoków) powinny być filary ochronne, ale jest to rozwiązanie nierentowne. Następnie omówiła zagrożenia hydrogeologiczne. Raport mówi, że złoże charakteryzuje się trudnymi warunkami ze względu na podziemne zbiorniki, natomiast nie wspomina się, jaki to będzie miało wpływ na powierzchnię. W wyniku eksploatacji może być uszkodzony Zbiornik Imieliński, ale o tym Raport też nie wspomina.

Prawo górnicze ważniejsze

Zabierając z kolei głos J. Chwiędacz zauważył, że Rada Miasta Imielin podjęła uchwałę, w której sprzeciwiła się eksploatacji węgla z obszaru „Imielin Północ", ale jest to dokument o charakterze społeczno-politycznym i nie ma mocy prawnej. Ponadto zwrócił uwagę, że decyzja środowiskowa (a także koncesja na wydobywanie węgla) musi być zgodna z miejscowym planem zagospodarowania przestrzennego. Natomiast w planach nie wolno niczego zapisywać, co by utrudniało działalność górniczą (nawet w tych gminach, w których usiłowano zapisać takie ograniczenia, wojewoda te uchwały uchylał). - Prawo górnicze ma większą rangę niż prawo o zagospodarowaniu przestrzennym. Zablokowanie takiej inwestycji jest bardzo trudne , ale możliwe. Koncesja jest tylko opiniowana przez burmistrza i jest to opinia niewiążąca – nie ma mocy sprawczej. Jesteśmy obecnie na etapie wytykania autorom raportu nieścisłości – dodał burmistrz.

Z kolei przewodniczący T. Lamik przedstawił podjęte przez władze samorządowe miasta Imielin działania odnośnie wyrażenia sprzeciwu wobec eksploatacji węgla ze złoża „Imielin Północ" (pełny wykaz znajduje się na stronie www.imielin.pl).

- Prawo przewiduje bezwzględny obowiązek ochrony złóż kopalin. Należy racjonalnie gospodarować tymi zasobami i kompleksowo je wykorzystywać. Wynika z tego, że mieszkańcy praw nie mają, coraz większe prawa mają natomiast inwestorzy górniczy – powiedziała na spotkaniu N. Głombek ze stowarzyszenia „Nasza Ziemia" z Mysłowic, które boryka się z inwestorami chcącymi eksploatować węgiel ze złóż „Brzezinka 3" oraz „Brzezinka 1". Przedstawiła również fragment programu TV, w którym pokazano, jak mieszkańcy sprzeciwiający się wydobyciu węgla blokowali drogę. - Od tego,

Dokończenie na str. 7.

KRONIKA POLICYJNA

18 października na ul. Nowozachęty policjanci zatrzymali dwóch mieszkańców Mysłowic w wieku 23 i 20 lat, którzy posiadali przy sobie 15,55 grama marihuany.

2 listopada na ul. Wróblewskiego policjanci zatrzymali na gorącym uczynku 22-letniego mieszkańca Mysłowic, który dokonał kradzieży telefonu komórkowego LG K10 oraz kierował w stosunku do osoby pokrzywdzonej groźby karalne.

4 listopada włamano się do domu przy ul. Bartniczej, skąd skradziono mienie.

8 listopada na ul. Dunikowskiego uszkodzony został samochód Iveco. Przebito w nim dwie opony, porysowano lakier na drzwiach i na bocznej szybie oraz rozbito lusterko.

8 listopada na ul. Zachęty policjanci zatrzymali dwóch mieszkańców Chełmu Śl., którzy posiadali przy sobie 0,91 grama marihuany. (kpp)

KRONIKA STRAŻACKA

5 i 6 października w związku z silnymi porywami wiatru strażacy kilkakrotnie interweniowali. Pierwszego dnia z ul. Imielińskiej (w lesie kosztowskim) usuwali powalone drzewa - jedno z nich spadło na przejeżdżający samochód nissan. Na ul. Dunikowskiego zostali wezwani do uszkodzonego poszycia dachowego, na ul. Podmiejskiej do uszkodzonego wyłazu dachowego.

6 października usuwali drzewo z ul. Św. Brata Alberta, z ul. Grzybowej drzewo, które pochyliło się nad jezdnią, a na ul. Wyzwolenia drzewo pochylone na linie energetyczne.

10 października na trasie S1 strażacy usuwali skutki wypadku drogowego oraz udzielali pierwszej pomocy osobom poszkodowanym.

10 oraz 19 października na ul. Imielińskiej strażacy unieszkodliwiali plamy oleju na jezdni.

22 października strażacy zajęli się powalonym drzewem na ul. Satelickiej.

28 października strażacy wezwani zostali na ul. Ściegiennego, by usunąć z jezdni potrąconą sarnę.

29 października po raz kolejny w tym miesiącu wiał silny wiatr. Na ul. Dunikowskiego strażacy usuwali zerwane kable energetyczne, a ul. Satelickiej powalone drzewo. (osp)

Zarząd Stowarzyszenia Przedsiębiorców Imielina
zaprasza na spotkanie, które odbędzie się

7 grudnia 2017 r. o godz. 19.00

w sali konferencyjnej Biblioteki Miejskiej w Imielinie

Tematy spotkania:

1. Jednolity Plik Kontrolny (JPK) - jak się przygotować do zmian w VAT zachodzących od 1 stycznia 2018 r. - dotyczy mikroprzedsiębiorstw.

2. Moda w biznesie - spotkanie poprowadzą właściciele Centrum Mody „Trend" w Bieruniu.

Zapraszamy

DYŻUR RADNYCH

W grudniu nie ma dyżuru radnych. Kolejny odbędzie się na początku stycznia. O terminie poinformujemy w grudniowym wydaniu „Kuriera".

Kurier - Imielińska Gazeta Samorządowa.
Wydawca Urząd Miasta w Imielinie.
Wykonanie: Gościniec sc. Redaguje zespół.
Redaktor naczelny Zbigniew Zając ISSN 1898-8350
Tel. kontaktowy: 609-223-557
Adres do korespondencji: Biblioteka Miejska 41-407 Imielin, ul. Imielińska 92, tel. 32/225 50 70, adres elektroniczny: kurier@imielin.pl
Druk Infomax Katowice. Nakład 2350 egz.
Redakcja zastrzega sobie prawo dokonywania skrótów i opracowania nadesłanych materiałów. Redakcja nie ponosi odpowiedzialności za treść ogłoszeń.

PORADY NOTARIUSZA

Uwaga - oszustwo na notariusza

W „Gazecie Wyborczej" opublikowano artykuł, w którym ujawniono nowy typ wyłudzania pieniędzy – poprzez podszywanie się pod notariusza.

Działanie oszusta polega na tym, że każe przelać na rachunek bankowy kancelarii notarialnej pieniądze jako zaliczkę na poczet sporządzenia notarialnej umowy pożyczki - z tą różnicą, że ten rachunek bankowy należy do oszusta…

Powyższa sytuacja zazwyczaj dotyczy osób, które pilnie potrzebują gotówki, jak np. pani Izabela, o której mowa w artykule opublikowanym w gazecie. Ponieważ ani banki, ani żadne inne instytucje finansowe nie chciały udzielić jej dodatkowej pożyczki, więc umieściła ogłoszenie, że pożyczy od prywatnej osoby 5 tys. zł na okres od 6 do 12 miesięcy.

Odezwała się osoba, która podała swoje imię i nazwisko oraz adres e-mail z takim samym imieniem i nazwiskiem. Pani Izabela korespondowała z nią mailowo, żeby ustalić warunki pożyczki. Miała dostać 10 tys. zł, a oddać 17 tys. w 60 ratach. Osoby ustaliły, że podpiszą powyższą umowę pożyczki notarialnie. Wcześniej pani Izabela wysłała tej osobie skan swojego dowodu osobistego.

Kontakt się urwał, gdy pani Izabela przelała kwotę pieniężną, jako zaliczkę dla notariusza za sporządzenie umowy pożyczki. Pani Izabela dostała nawet adres kancelarii notarialnej, gdzie miała podpisać umowę pożyczki. Była przekonana, że to właśnie tam przelała 200 zł na poczet sporządzenia przez notariusza umowy, ale do kancelarii pieniądze nigdy nie doszły, bo jak się okazało, konto na które wpłaciła 200 zł nie należało do kancelarii tylko do oszusta.

W internecie można znaleźć ostrzeżenia przed naciągaczami, którzy próbują wykorzystać osoby w ciężkiej sytuacji finansowej, poszukujące pożyczek od osób prywatnych. Oszuści prześcigają się w wymyślaniu coraz to bardziej kreatywnych sposobów wyłudzania pieniędzy.

Proszę pamiętać, że przed sporządzeniem czynności notarialnej powinniśmy upewnić się, że rozmawiamy z notariuszem i że wskazane konto należy do kancelarii notarialnej.

Paulina Siekańska
Notariusz w Imielinie

Przedsiębiorcy chcą konsultacji

Henryk Komendera, prezes Zarządu Stowarzyszenia Przedsiębiorców Imielina, na spotkaniu które odbyło się 22 października, podjął decyzję o wystosowaniu pisma do dyrektora Regionalnego Ochrony Środowiska wnosząc o przeprowadzenie przez organ administracji publicznej szerokich konsultacji społecznych z przedsiębiorcami wchodzącymi w skład stowarzyszenia oraz mieszkańcami Imielina. Powinni oni – zdaniem prezesa i wszystkich członków - zapoznać się z ich uwagami, wnioskami oraz obawami związanymi z toczącym się postępowaniem administracyjnym w sprawie wydania decyzji o środowiskowych uwarunkowaniach dla przedsięwzięcia „Wydobycie węgla kamiennego ze złoża Imielin Północ".

Udział członków Stowarzyszenia oraz mieszkańców Imielina w wydawaniu decyzji o środowiskowych uwarunkowaniach przewidują przepisy ustawy z 3 października 2008 r. o udostępnianiu informacji o środowisku i jego ochronie, udziale społeczeństwa w ochronie środowiska oraz o ocenach oddziaływania na środowisko. W związku z tym mieszkańcy Imielina, w tym przedsiębiorcy wchodzący w skład Stowarzyszenia są zainteresowani toczącym się postępowaniem administracyjnym i zgodnie z przepisami ustawy chcieliby mieć możliwość zgłosić swoje uwagi, wnioski oraz zaprotestować przeciwko wydaniu decyzji w tym przedmiocie poprzez konsultacje. Zgodnie z zasadami postępowania administracyjnego – jak zauważają przedsiębiorcy - organ wydający decyzję administracyjną powinien brać pod uwagę nie tylko interes strony, ale także słuszny interes społeczny i jego działania nie mogą zaskakiwać obywateli oraz godzić w zaufanie obywateli do państwa. Wydanie przez organ administracji publicznej decyzji o środowiskowych uwarunkowaniach wpłynie negatywnie na życie społeczności lokalnej oraz utrudni w znaczący sposób prowadzenie działalności gospodarczej przez przedsiębiorców wchodzących w skład stowarzyszenia – napisali w swoim piśmie do Dyrekcji Ochrony Środowiska w Katowicach.

Zgoda na wydobycie węgla kamiennego pod miastem Imielin pociągnie za sobą degradację środowiska przyrodniczego, doprowadzi do obniżenia poziomu gruntu oraz narazi nieruchomości na uszkodzenia w skutek działalności ruchu zakładu górniczego. Dotychczasowe doświadczenia związane z działalnością zakładu górniczego w sąsiednich miejscowościach rodzą u mieszkańców Imielina uzasadnione obawy, iż decyzja umożliwiająca kopalni prowadzenie robót górniczych pod Imielinem przyczyni się do powstania szkód w mieniu i na zawsze zmieni krajobraz przyrodniczy w miejscu prowadzenia robót. Przedsiębiorcy imielińscy chcą też spotkania z przedstawicielem organu prowadzącego sprawę z członkami stowarzyszenia i mieszkańcami miasta w celu ich wysłuchania, zaprotokołowania ich uwag, wniosków, argumentów oraz uzasadnionych obaw. (da)

Przełożone remonty

Przed dwoma miesiącami informowaliśmy o przesunięciu remontu ul. Sapety na przyszły rok z powodu braku chętnych firm, które chciałyby go zrealizować. Podobny los spotkał ul. Heweliusza. Na ogłoszony przez miasto przetarg nie zgłosił się żaden wykonawca. W najbliższym czasie będzie ogłoszony następny przetarg. (zz)

Przedszkole - budować czy rozbudować?

- 10 lat temu, kiedy planowaliśmy budowę przedszkola, nie przypuszczałem, że za 10 lat będzie za małe – przyznaje burmistrz Jan Chwiędacz. – W 2006 roku mieliśmy rozeznanie w sytuacji demograficznej - to znaczy wiedzieliśmy, ile dzieci rodzi się w poszczególnych latach i jakie w związku z tym będą potrzeby. Dlatego z dwóch wariantów: przedszkole z siedmioma salami lub z dziewięcioma po szerokich konsultacjach wybraliśmy ten pierwszy. Dziś okazuje się, że nawet obiekt z dziewięcioma salami byłby niewystarczający – dodaje burmistrz.

Wcześniejsze analizy „wzięły w łeb", gdyż trudno sprecyzować tzw. wskaźnik migracji, czyli ile osób przeprowadzi się do miasta, a ile z niego wyprowadzi. W ostatnich latach nastąpił w Imielinie dynamiczny rozwój budownictwa, dzięki któremu co roku liczba mieszkańców miasta zwiększa się o ponad sto osób.

Nie bez znaczenia są też zmiany społeczne – coraz mniej jest rodzin trzypokoleniowych. Dziećmi już tak często nie zajmują się dziadkowie, a kobiety chcą pracować, więc pozostaje problem opieki nad dziećmi. Wtedy nieodzowne staje się przedszkole czy żłobek. (O tym, że takie potrzeby istnieją, świadczy chociażby to, że w Imielinie z powodzeniem działają dwa prywatne żłobki – pisaliśmy o nich w lipcowym wydaniu „Kuriera".)

Trzecim czynnikiem są zmiany polityczne w oświacie. Raz namawia się, by 6-latki poszły do szkoły, a potem je tam przenosi. Za rok następuje zwrot o 180 stopni i 6-latki zostają w przedszkolu. Jak w tej sytuacji nie tylko w Imielinie, ale i we wszystkich gminach w kraju można na bieżąco zarządzać oświatą – nie wspominając już o jakimkolwiek planowaniu.

- Brak miejsc w przedszkolu, to wyzwanie przed którym obecnie stoimy i musimy mu sprostać – zauważa. J. Chwiędacz. W związku z tym na etapie konsultacji i zbierania opinii są dwie koncepcje: pierwsza mówi o rozbudowie istniejącego przedszkola, druga o budowie nowego w innym miejscu.

Pierwsze rozwiązanie jest tańsze w budowie, dalszej eksploatacji i utrzymaniu. Przeciw przemawiają natomiast trudności komunikacyjne i gęsta zabudowa. Przedszkole znajduje się przy wąskiej drodze gminnej, co nie ułatwia dojazdu i parkowania, a dzisiaj niemal wszystkie dzieci dowożone są do przedszkola samochodami.

Realizacja drugiego wariantu wymaga większych nakładów finansowych na inwestycję i dalsze utrzymanie. Ale można by wybudować wówczas przedszkole ze żłobkiem w innej części miasta, w miejscu, do którego można łatwiej dojechać – np. na osi komunikacyjnej: Imielińska, Brata Alberta i Nowozachęty. Mogłoby ono mieć budowę modułową, czyli można by je jeszcze rozbudować, albo część przeznaczyć na inne potrzeby.

W najbliższych miesiącach powinna zostać podjęta decyzja co do dalszego postepowania w tej sprawie. (zz)

Program montażu ogniw fotowoltaicznych

Mając na uwadze poprawę stanu środowiska naturalnego, gmina Imielin zamierza ubiegać się o dofinansowanie inwestycji z zakresu odnawialnych źródeł energii w ramach Europejskiego Funduszu Rozwoju Regionalnego.

Przedmiot projektu zakłada montaż instalacji fotowoltaicznych do produkcji energii elektrycznej, których głównym przeznaczeniem będzie wykorzystanie wyprodukowanej energii na własne potrzeby w budynkach stale zamieszkałych położonych na terenie Imielina.

Z możliwości udziału w projekcie wykluczone będą budynki, w których prowadzona jest działalność gospodarcza, działalność rolnicza oraz działalność agroturystyczna.

Uczestnicy projektu będą zobowiązani do pokrycia wkładu własnego w wysokości 15% kosztów kwalifikowanych, powiększonych o podatek VAT. Nabór do projektu będzie trwał od 14 listopada do 15 grudnia br.

Niezbędne do złożenia wzory dokumentów udostępnione zostaną 14 listopada br. na stronie www.imielin.pl oraz w Urzędzie Miasta Imielin (Referat Ochrony Środowiska, II piętro budynku pok. 31).

Informacje w powyższej sprawie udzielane są w Urzędzie Miasta Imielin, ul. Imielińska 81 (Referat Ochrony Środowiska, II piętro budynku pok. 31 tel. (32) 225 41 23 oraz pok. 33 tel. (32) 225 41 05. (um)

280 pieców do wymiany

Do końca listopada wymienionych zostanie 40 pieców centralnego ogrzewania starego typu. Z czego 37 będzie wymianą starych kotłów zasypowych na nowe węglowe, które spełniają 5 klasę emisji zanieczyszczeń, natomiast pozostałe 3 inwestycje to likwidacja kotłów węglowych i zastąpienie ich kotłami gazowymi. W przyszłym roku będzie można wymienić 120 pieców, w roku 2019 również 120.

Na wymianę pieca można obecnie uzyskać dotację w wysokości 8 tys. zł. Składają się na nią pieniądze pochodzące z Wojewódzkiego Funduszu Ochrony Środowiska – 4,5 tys. zł, z budżetu Imielina – 2,5 tys. zł i z budżetu powiatu bieruńsko-lędzińskiego - 1 tys. zł. W kolejnych latach przewiduje się, że program wymiany pieców będzie finansowany na tych samych warunkach. (zz)

Projekty drogowe

Poprawieniu układu komunikacyjnego na ul. M. Dąbrowskiej (w pobliżu SP nr 2) służy projekt opracowany przez Biuro Inżynierskie MK z Oświęcimia kosztem ponad 31 tys. zł. Planuje się, że realizacja tej inwestycji nastąpi w 2018 lub 2019 roku. Usprawni ona dojazd do szkoły i nowej hali sportowej, która w przyszłym roku zostanie oddana do użytku.

Wykonany zostanie również projekt modernizacji ul. Drzymały - pomiędzy ul. Brata Alberta a Dobrą, aby docelowo poprawić komunikację w związku z uruchomieniem nowej remizy Ochotniczej Straży Pożarnej. Koszt projektu to 26 tys. zł. (zz)

Przyznano stypendia naukowe

W ramach „Programu wspierania edukacji uzdolnionych uczniów przez miasto Imielin" na rok szkolny 2017/2018 przyznane zostały stypendia naukowe 8 uczniom. W poprzednim roku szkolnym jako uczniowie szkół podstawowych i gimnazjum zdobyli oni tytuły finalistów i laureatów w konkursach przedmiotowych.

Są to: Marta Kopeć, Magdalena Kulik, Zuzanna Malinowska i Filip Skulski, którzy w gimnazjum byli finalistami konkursu z wiedzy o społeczeństwie, Weronika Mazurkiewicz - laureatka konkursu z języka polskiego oraz finalistka konkursu z matematyki oraz Marcel Ścierski - laureat konkursu z matematyki.

Natomiast w szkole podstawowej tytuł laureata konkursu z matematyki zdobył Michał Kubica, a finalistą z tego samego przedmiotu został Kamil Miś.

Stypendia wynoszą 250 lub 300 zł miesięcznie. (zz)

Wnioski na stypendia sportowe

Wnioski o przyznanie na rok 2018 stypendiów sportowych dla zawodników osiągających wysokie wyniki sportowe we współzawodnictwie międzynarodowym lub krajowym należy składać do 30 listopada br.

Stypendia zostaną przyznane na podstawie uchwały nr XXXIX/253/2014 Rady Miasta Imielin z 26 lutego 2014 roku w sprawie szczegółowych zasad i trybu przyznawania i pozbawiania stypendiów sportowych Miasta Imielin.

O stypendium mogą się ubiegać mieszkańcy Imielina, którzy nie ukończyli 25 roku życia i spełnią kryteria określone w wyżej wymienionej uchwale. W załącznikach do niej znajduje się wykaz dyscyplin sportowych oraz zasady i tryb przyznawania i pozbawiania stypendiów sportowych. Stypendium na 2018 rok jest przyznawane na podstawie wyników sportowych uzyskanych w roku poprzedzającym rok przyznania stypendium (tj. z 2017 roku).

Druk wniosku dostępny jest na stronie www.imielin.pl. Bliższych informacji udziela Referat EZKS (pok. 34 lub 36) telefon 32 22 54 136. (um)

Szkolni mistrzowie

Tenis, gimnastyka, szachy i piłka nożna to dyscypliny, w których w ostatnich tygodniach uczniowie SP nr 1 odnosili sukcesy sportowe.

21 października Bartłomiej Pruciak – uczeń klasy II gimnazjum, na co dzień trenujący w Akademii Sportu i Rekreacji, po raz drugi został zwycięzcą turnieju tenisa zorganizowanego przez MOSiR Katowice. Bartek odnosił sukcesy sportowe już w ubiegłym roku szkolnym, gdy zdobywał laury w zawodach pływackich w stylu grzbietowym i dowolnym.

Dominika Szala, Wiktoria Orzeł i Wiktoria Pilszczek (na zdjęciu), uczennice klasy II gimnazjum, ćwiczą gimnastykę artystyczną. Zdobyły 1 miejsca podczas II Ogólnopolskiego Turnieju Grup Rekreacyjnych Gracja Cup, który odbył się w październiku w Łodzi. Dziewczyny są podopiecznymi UKS „Energia" Imielin.

Szymon Ficek, Jakub Przybyłek, Dominika Górecka i Maksymilian Klisz zwyciężyli w Powiatowym Turnieju Szachowym, który 30 października zorganizowany został przez Szkołę Podstawową nr 1 w Bieruniu. Taki sam sukces młodzi szachiści odnieśli w zawodach rejonowych i przygotowują się do etapu wojewódzkiego.

Siódmoklasiści z klasy VII a (czyli sportowej) zwyciężyli w szkolnym turnieju, w którym rywalizowali ze starszymi od siebie uczniami gimnazjum. Rozgrywki odbyły się 25 października w imielińskiej hali widowiskowo-sportowej. (sp)

Pasowanie na przedszkolaka

Dzieci z pięciu grup zostały 27 października uroczyście pasowane na przedszkolaka. Bohaterami spotkania byli najmłodsi z grup „Biedronki", „Jeżyki", „Żabki" i „Pszczółki" oraz nowoprzyjęte dzieci z grupy „Kotki".

Najpierw kandydaci na przedszkolaków zaprezentowali program artystyczny, który przygotowali pod kierunkiem swoich nauczycielek. Wystąpili w uroczystych strojach, z emblematami swoich grup. Wykazali się przy tym zdobytymi już umiejętnościami, wiedzą i odwagą – musieli bowiem odpowiedzieć na pytania z zaczarowanych balonów, które przebijane pękały z głośnych hukiem. Pytania dotyczyły życia i zwyczajów panujących w przedszkolu.

Punktem kulminacyjnym spotkania było uroczyste ślubowanie. Po wygłoszeniu przez dzieci przyrzeczenia dyrektorka Renata Prus dokonała pasowania każdego dziecka, używając magicznego ołówka. Potem otrzymały one dyplom poświadczający przynależność do grona przedszkolaków oraz skromny upominek.

Uroczystość ta stanowiła zakończenie procesu adaptacji dzieci do warunków i zasad panujących w przedszkolu. Na zakończenie dzieci otrzymały słodki poczęstunku i pozowały do pamiątkowych zdjęć w odblaskowych kamizelkach, które zakupił z tej okazji Urząd Miasta. Dzięki nim będą mogły bezpiecznie uczestniczyć w spacerach i wycieczkach. (kw)

Przedszkole promuje czytanie

Imielińskie przedszkole w ramach społecznej kampanii „Cała Polska czyta dzieciom" realizuje własny program czytelniczy. Dzieci mogą skorzystać z biblioteczki znajdującej się w holu, tym samym uczą się, jak należy korzystać z książek, odpowiedzialności i sumienności, gdyż wypożyczoną książkę należy do biblioteczki zwrócić. Wszystko odbywa się pod okiem rodziców i opiekunów.

W ramach spotkań z książką nauczycielki we wszystkich grupach codziennie w trakcie poobiedniego odpoczynku lub w porze porannej czytają dzieciom bajki. Do akcji angażują również rodziców, a także babcie i dziadków przedszkolaków i uczniów SP nr 1, którzy raz w tygodniu odwiedzają przedszkolaków.

Od początku tego roku szkolnego wielu rodziców oraz bliskich pojawiło się w przedszkolu, aby przyczynić się do rozwoju akcji czytelniczej. Jedną z takich osób był Maciej Łukaszczyk - tata Martynki z grupy „Smerfy". Dzieciom te spotkania przynoszą wiele radości. Jest to zawsze czas bardzo mile i pożytecznie spędzony, za co przedszkole dziękuje wszystkim rodzicom!

Akcja „Cała Polska czyta dzieciom" to kampania społeczna rozpoczęta w czerwcu 2001 przez Fundację „ABCXXI". Jej celem jest propagowanie codziennego czytania dzieciom. Nie do przecenienia jest rola, jaką w wychowaniu i rozwoju człowieka, i to już od najmłodszych lat, odgrywa kontakt z książką, rozwijając wrażliwość i wpływając na rozwój intelektualny młodego słuchacza i czytelnika. Czytanie dzieciom przynosi wiele korzyści, między innymi powoduje zwiększenie zasobu słownictwa czynnego i biernego, wzrost wiedzy ogólnej, rozwój wyobraźni i poczucia humoru, poprawia relacje pomiędzy uczniami i wiele innych. (rp)

Szachowi mistrzowie

3 listopada w DK Sokolnia odbył się Powiatowy Turniej Szachowy Szkół Podstawowych roczników 2005 i młodszych. Organizatorem była SP nr 2 w Imielinie. Jako gospodarze przystępowali do zawodów w roli murowanych faworytów i z niej wywiązali się bez zarzutu. Drużyna w składzie: Wojciech Maślanka, Przemysław Myszor, Piotr Banaczyk oraz Malwina Pioskowik pokonała wszystkich przeciwników i bezapelacyjnie zajęła pierwsze miejsce.

Mocną pozycję potwierdzili 8 listopada w Mikołowie, gdzie zajęli II miejsce. W Mikołowie wystąpili w składzie: Przemysław Myszor, Wojciech Maślanka, Łukasz Rapacz i Alicja Rodzyn. Kolejnymi rozgrywkami szachowymi będzie Międzygminna Liga Szachowa. (an)

Święto Niepodległości

Mimo przenikliwego i zimnego wiatru kilkuset mieszkańców Imielina zgromadziło się na rynku pod pomnikiem, by uczcić tegoroczne Święto Niepodległości. Miejskie Centrum Kultury przygotowało na ten dzień dla dzieci sto wiatraczków w narodowych barwach (ale i tak zabrakło dla wszystkich). Z okazji 220-lecia powstania „Pieśni Legionów Polskich we Włoszech" rozdano tekst hymnu, zachęcając do odśpiewania z orkiestrą czterech zwrotek.

Po hymnie delegacje imielińskich szkół, przedszkola i władz miasta złożyły kwiaty pod pomnikiem, przy którym honorowe warty zaciągnęli strażacy i harcerze. Następnie z krótkim koncertem polskich pieśni wystąpiła Imielińska Orkiestra Dęta pod dyrekcją Andrzeja Króla.

Jednymi z mieszkańców, którzy pojawili się na rynku, byli Michał Pielorz z żoną Beatą i córką Krystyną. – Przyszliśmy na ten patriotyczny koncert, by pokazać dzieciom, że to jest nasze narodowe święto. Jesteśmy tu co roku – powiedział pan Michał. Edyta Stolorz z córką Julią towarzyszyła mężowi, który tego dnia grał w orkiestrze.

Na zakończenie orkiestra odegrała „Pierwszą brygadę" i marszowym krokiem przedefilowała przed zgromadzonymi, a burmistrz Jan Chwiędacz zaprosił obecnych na poczęstunek do biblioteki. (zz)

Uczniowie u seniorów

25 października uczniowie z SP nr 2 odwiedzili podopiecznych Domu Opieki w Imielinie. Swoimi umiejętnościami recytatorskimi, wokalnymi i instrumentalnymi pochwaliły się „Nutki", dzieci ze świetlicy oraz trzecio-, czwarto- i piątoklasiści.

Seniorzy otrzymali karty okolicznościowe wykonane przez zespół świetlicowy oraz ciasto upieczone przez Jolantę Rogalską – babcię trzecioklasistki, Kingi Kotarby. To było miłe i wzruszajace spotkanie. (an)

Pół wieku emerytów

Polski Związek Emerytów i Rencistów w Imielinie świętował złoty jubileusz – 50-lecia działalności na terenie Imielina. Obchody jubileuszu połączono z corocznym Dniem Seniora. Rozpoczęła je uroczysta msza w kościele Matki Boskiej Szkaplerznej. Wzięła w niej udział również najstarsza członkini koła - 96 letnia Maria Tomala, której po mszy prezes Bernard Stolorz wręczył Złotą Odznakę Honorową PZEiR. Podczas okolicznościowego spotkania „U Knopka" odznaczenia otrzymali Otylia Hantulik (Złotą Odznakę) i Ryszard Klein (Dużą Złotą Odznakę Honorową). Natomiast Maria Gaweł, Maria Kosma, Genowefa Wieczorek, Ilona Pacwa, Gertruda Osoba, Urszula Pawlas i Ryszard Klein czyli aktualny zarząd został uhonorowany pamiątkowymi dyplomami za działalność na rzecz koła. Dyplomy wraz z prezesem wręczali: burmistrz Jan Chwiędacz i przewodniczący Rady Miasta Tomasz Lamik.

Specjalne podziękowania skierował burmistrz do Bernarda Stolorza, wieloletniego prezesa koła, który tę funkcję sprawował przez 22 lata. Wszyscy członkowie koła otrzymali z Urzędu Miasta nowo wydane zestawy kartek okolicznościowych z widokami miasta. (da)

Dziennik harcerza i żołnierza

Część 1. Jak zdobywaliśmy Bieruń Stary

Za sprawą Jerzego Freitaga z Imielina dostał się w nasze ręce niezwykły dziennik Reinholda Suchego, opisujący jego przejścia wojenne. Postanowiliśmy zainteresować się autorem tych zapisków, gdyż bez poznania jego życia, nie byłby wiele wart. Mieliśmy szczęście, że dobrą pamięcią wykazała się siostra owego Holdka (tak go nazywała), 92-letnia Teresa, która udostępniła nam sporo innych pamiątek po bracie (dokumenty, fotografie, inne zapiski, które z lubością wszędzie sporządzał. Oto plon naszych penetracji.

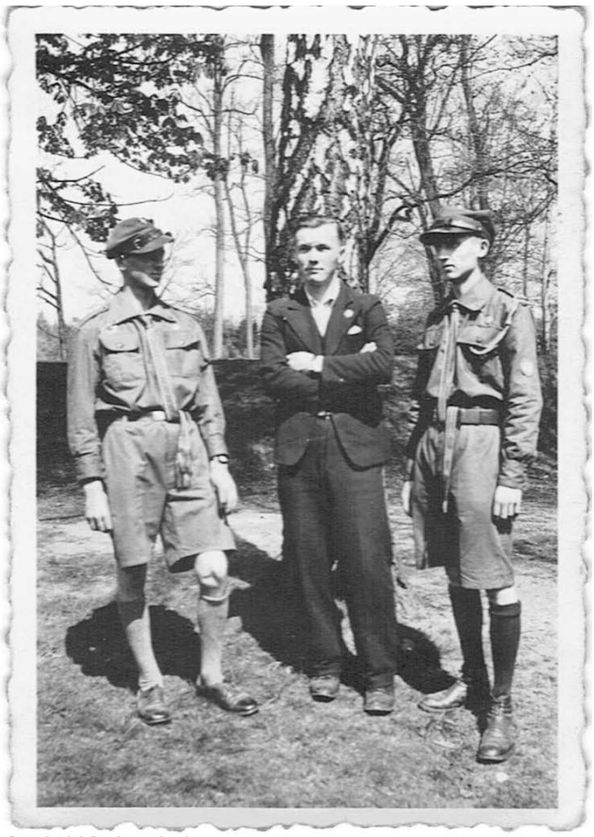

Rainhold Suchy jako harcerz.

Rodzice z Bytomia

Rodzicami Reinholda Suchego byli: Matylda (ur. 1888) wywodząca się z mieszczańskiej rodziny Skrobek w Bytomiu-Bobrku. Wychowywała się z bratem Alojzym i siostrą Martą. Bytom był w czasie ich młodych lat miastem kwitnącym. Na wysokim poziomie uczono zarówno w szkołach powszechnych jak i średnich. Rodzeństwo Skrobek przeszło przez te szkoły, wynosząc z nich znakomitą umiejętność posługiwania się językiem niemieckim, która im później pomagała w życiu. Również w domu mówiono po niemiecku.

Ojciec Hermann Suchy (ur. 1885) wywodził się z bytomskiej dzielnicy Karb. Z zawodu był kolejarzem, pracującym jednak w zarządzie kolei. Dość dobrze zarabiał. W biurze poznał urodziwą Matyldę i poślubił jeszcze przed wybuchem I wojny światowej. Otrzymali mieszkanie służbowe w Karbiu, więc rodzina miała odpowiednie warunki, aby mieć dzieci. Rodziły się kolejno: Gertruda (1915), Reinhold (1918), Eleonora (1921), Klara (1923) i Teresa (1925).

Przeprowadzka do Murcek

W 1922 roku po plebiscycie, kiedy okazało się, że Bytom znajdzie się po niemieckiej stronie, rodzina Suchych przeniosła się do Murcek. Tu otrzymała służbowe (wygodne) mieszkanie w budynku dworcowym. W nim to ich dzieci spędziły szczęśliwe dzieciństwo i młodość.

Gertruda uczyła się w katowickiej szkole handlowej i została później księgową.

Eleonora kształciła się w gimnazjum odzieżowym i potem w tej branży pracowała. Poznała chemika Ksawerego Wacławczyka z Brzezinki. Osiedlili się w Szczecinie, gdzie poszli za pracą.

Klara po szkole handlowej podjęła pracę w katowickim Heliosie.

Najmłodsza Teresa z nakazu władz hitlerowskich pracowała w IG Farben w Oświęcimiu i dopiero po wojnie podjęła pracę zawodową.

Natomiast Reinhold w 1925 roku poszedł do szkoły powszechnej w Murckach. Trafił tam na nauczyciela Koserczyka, który był ogromnie zamiłowany w harcerstwie. Swoją pasją potrafił zarazić uczniów. Holdka Suchego też. W drugiej drużynie im. płk. Lisa-Kuli zdobywał kolejne stopnie od zucha do starszego drużynowego. Zachowała się jego wspaniale prowadzona kronika działalności tej drużyny. Stanowi ona wielką wartość historyczną. Z niej cytujemy poniższe fragmenty

Równolegle z harcerską zabawą Holdek Suchy uczył się stolarstwa w Katowicach. Nauki tej nie przerwała wojna. W tym warsztacie zdobył kwalifikacje czeladnicze, a później mistrzowskie.

Na froncie

Dopiero powołanie do Wehrmachtu w grudniu 1940 roku uniemożliwiło kontynuowanie pracy w zawodzie. Co przeżywał na wojnie, ukazują osobiste zapiski w wojennym dzienniku, którego fragmenty opublikujemy w następnym numerze „Kuriera'.

W sierpniu 1943 roku nastąpiła przerwa w zapiskach. Feldfebel Reinhold Suchy został ranny pod Charkowem i przewieziono go do lazaretu w Pfalzburgu. Zranioną nogę leczył do końca wojny. Wtedy zrzucił mundur, zdobył papiery, że był robotnikiem przymusowym i na początku 1946 roku zjawił się w domu rodzinnym w Imielinie.

Gościnny Imielin

Tymczasem we wrześniu 1939 r. po wkroczeniu hitlerowców do Murcek ojciec Hermann został zwolniony z kolejarskiej służby i skierowany do pracy w kopalni „Kosztowy" (była taka!). Wypowiedziano mu też służbowe kolejarskie mieszkanie. Wtedy przygarnęła ich rodzina Stolorzów, żyjąca obok imielińskiego dworca kolejowego na ówczesnej Gneisenaustrasse. Tam zamieszkał z całą rodziną. Do tego właśnie mieszkania wrócił z wojny Holdek.

Żyli razem – rodzice, siostry i on. Wszyscy pracowali. I wtedy podjęli decyzję o budowie własnego domu. Na Wioskach przy ul. Lipowej kupili parcelę i zaczęli powoli wznosić dom. Wprowadzili się do niego w 1953 roku. W tym czasie Reinhold – przez polskie władze przemianowany na Antoni – w mysłowickiej stolarni poznał Różę (ur. 1928) z Szopienic, z którą w 1954 roku wziął ślub. Zamieszkali w bloku w Szopienicach. Tam w 1957 roku urodziła się ich jedyna córka Krystyna. Tam też druh drużynowy, majster stolarski, feldfebel Wehrmachtu zmarł. Było to 22 września 2003 roku.

Rodzice też pomarli w Imielinie i tam spoczywają. W domu przy ul. Lipowej w Imielinie pozostały trzy niezamężne siostry. To one przechowywały przez lata cenne pamiątki rodowe. Na koniec ich strażniczką pozostała nasza rozmówczyni - pani Teresa.

Dziennik

16 kwietnia 1939 r.

Święcone dla drużyny i gromady odbyło się w naszej murckowskiej harcówce. Zostali zaproszeni: druh podharcmistrz Józef Banot (późniejszy powojenny dyrektor LO w Bieruniu Starym – dop. red.) *oraz nasz opiekun - druh Lis. Śpiewaliśmy pieśni harcerskie.*

Po spożyciu święconego poszliśmy do sali dworcowej, gdzie zastaliśmy naszych rodziców. Zaprosiliśmy ich na nasz program. Składał się on z następujących występów: wiersz „Wielkanoc" zadeklamowany przez druha Brudnego, obrazek sceniczny odegrany przez zuchów w papierowych strojach pt. „Jak Wielka Sobota Wielki Post wyganiała", potem druh Jerzy Goik wygłosił monolog pt. „Wolna godzina". Na koniec grupa harcerzy przedstawiła inscenizację „Gdzie strumyk płynie zwolna". Po krótkiej przerwie przygrywała własna orkiestra, przy której odbywała się maleńka zabawa. Czuwaj!

30 kwietnia 1939 r.

Chcemy poczynić jakieś przygotowania do obozu letniego, więc opodal dworca rozbiliśmy namioty, ucząc przy tym przyszłych obozowiczów stawiać ich. O 7 godz. rano wymaszerowano do kościoła wraz z drużyną harcerską z Katowic, która do nas w poprzedni dzień przybyła. Po kościele zjedliśmy śniadanie, po czym zabawiliśmy się w różne gry.

O godz. 12. otrzymaliśmy wiadomość z Lędzin o alarmie. Prędko wyruszyliśmy na miejsce alarmu, co nam zajęło 2 godz. drogi przez lasy. W drodze zaskoczyła nas burza, podczas której zmokliśmy do suchej nitki. W Lędzinach odbył się przegląd i zostały nam udzielone instrukcje, jak mamy zdobywać Stary Bieruń. Były dwie drużyny cyklistów i jedna piesza. Najbliższym szlakiem przez łąki i pola nasza drużyna szła tyralierą, podczas gdy cykliści okrężną drogą jechali od Tych i od Imielina.

Cykliści z Imielina dali znać ogniem i dymem, że mamy atakować Bieruń. Obliczyliśmy, ze wróg ma przewagę liczebną, więc nasza pomoc cyklistom jest potrzebna. W takiej liczbie wkroczyliśmy na rynek Starego Bierunia, zdobywając go. W miejscowej szkole odbyło się zakończenie alarmu.

Wysłano telegram do Prezydenta Rzeczypospolitej Polskiej (sztafetą samolotową) o naszych ćwiczeniach. Nasza drużyna otrzymała pochwałę od druha harcerstwa Lisa za sprawne zdobywanie Bierunia. Czuwaj!

Alojzy Lysko
i Henryk Ganobis

Jest to fragment nowej książki, ktora ukaże się w 2018 roku. (red.)

90. urodziny

Aniela Ziobro 7 listopada obchodziła 90 urodziny. Z tej okazji odwiedzili ją burmistrz Jan Chwiędacz i Tomasz Lamik, przewodniczący Rady Miasta. Złożyli życzenia, wręczyli kwiaty i kosz upominków.

Jak na taki wiek pani Aniela wygląda znakomicie, za bardzo nie narzeka, choć – jak mówi - trochę już może zdrowie szwankuje, ale w takim wieku to zawsze coś dolega. Jej mąż Jan również będzie niebawem świętował dziewięćdziesiątkę. Urodzinową mszę św. w intencji solenizantki odprawił w domu proboszcz ks. Eugeniusz Mura.

Pani Aniela pracowała najpierw w Hucie Ferrum, a potem w imielińskich „Metalach", a jej mąż w KWK Ziemowit. Wychowali czworo dzieci: dwie córki - Krystynę i Marię oraz dwóch synów – Stanisława i Jerzego. Mają czternaścioro wnucząt i trzynaścioro prawnucząt.

Napracowała się dużo w życiu – jak mówi – budowali dom, w którym teraz mieszka wraz z córką Marią. Mieli też gospodarkę, więc było co robić, do tego praca zawodowa i prowadzenie domu.

Teraz - w jesieni życia - pani Aniela ma wreszcie wytchnienie i spokój. Oboje z mężem, który choruje, mają pomoc i opiekę swoich najbliższych, którzy mieszkają niedaleko. Lubi jeszcze popatrzeć na telewizor i rozwiązywać krzyżówki, a kiedyś dużo czytała, ale wzrok słabszy, więc coraz mniej jest już tego czytania. (da)

Mieszkańcy są przeciw

Dokończenie ze str. 1.

ilu nas będzie występować przeciwko wydobyciu, zależeć będzie powodzenie naszych działań – dodała.

Cztery sytuacje, w których Regionalna Dyrekcja Ochrony Środowiska (RDOŚ) może odmówić wydania decyzji środowiskowej, omówił Robert Wawręty z Towarzystwa Na Rzecz Ziemi. I zauważył, że mieszkańcy muszą próbować zrobić wszystko, aby doprowadzić do odmowy, gdyż decyzja środowiskowa jest podstawą do wydania kopalni koncesji. Pierwsza sytuacja to negatywne oddziaływanie na Obszar Natura 2000 (ale taki tu nie występuje), druga - niezgodność z planami zagospodarowania przestrzennego miasta, trzecia - to negatywny wpływ na stan wód, a czwarta zachodzi wówczas, gdy RDOŚ sama zaproponuje inwestorowi alternatywne rozwiązanie w zakresie eksploatacji.

Poradził, aby w konsultacjach w sprawie realizacji tego przedsięwzięcia wzięło udział jak najwięcej mieszkańców (właścicieli nieruchomości na terenie Imielina) i by złożyli oni swoje uwagi.

Nawiązując do tego burmistrz poinformował, że jedną z form wspólnego działania jest podpisanie protestu. Już przed spotkaniem ustawiła się długa kolejka chętnych do złożenia swego podpisu. Natomiast podpisy zbierane były również później. Do tej pory pod protestem podpisało się ponad 550 osób.

W dyskusji, podczas której głos zabierali mieszkańcy zwracano uwagę na różne sprawy – takie jak opracowanie niezależnego Raportu oddziaływania na środowisko, wsparcie ze strony powiatu dla działań gminy, przeprowadzanie referendum, usuwanie szkód górniczych, treści protestu, sposobu zablokowania eksploatacji, zagrożeniu zdrowia i życia w związku z planowanym wydobyciem węgla, jego wpływu na rozwój (a raczej zatrzymanie rozwoju) miasta. (zz)

MIEJSKIE CENTRUM KULTURY ZAPRASZA

DK SOKOLNIA

18-19 listopada (sobota, niedziela) VIII Imielin Blues Festival

Imielin Blues Festival organizowany jest od początku przez czołowego polskiego gitarzystę bluesowego, mieszkańca Imielina Grzegorza Kapołkę. Pierwszy dzień wypełnią przesłuchania konkursowe zgłoszonych do rywalizacji zespołów. Rozpoczną się o godz. 12.00. Późnym popołudniem zostaną ogłoszone wyniki, a o godz. 18:00 rozpocznie się koncert laureatów i zaproszonych gości. W sobotę wieczorem, oprócz laureatów, zagrają zespoły: Tandeta Blues Band i „Czarny Pies" Leszka Windera.

Występy gości przewidziane są również w niedzielę wieczorem. Wystąpią m.in. Duet Sebastian Riedel & Sylwester Kramek oraz zespół Easy Rider. Wstęp na przesłuchania konkursowe i koncert sobotni jest wolny, natomiast na niedzielny koncert finałowy obowiązują wejściówki w cenie 10 zł – już do nabycia w placówkach MCK.

24-26 listopada (sobota, niedziela) - wyjazd do Salzburga

W bogatej ofercie Miejskiego Centrum Kultury w Imielinie znajduje się również tzw. turystyka kulturalna, a więc cieszące się dużym powodzeniem wyjazdy na różne imprezy artystyczne, spektakle teatralne, operowe i in. Jedną z form tej turystyki są wycieczki na znane europejskie jarmarki adwentowo-świąteczne. W ubiegłych latach chętni mieszkańcy Imielina mogli odwiedzić takie imprezy w Wiedniu, Pradze, Dreźnie i Budziszynie, a w tym roku zaplanowano wyjazd do Salzburga (Austria).

Salzburg to cudowne położone u stóp Alp miasto Mozarta, który się tam urodził. Miasto na każdym kroku zachwycające architekturą, miejscami związanymi z kulturą przez duże „K", siedziba najbardziej renomowanych światowych festiwali, mekka wszystkich miłośników sztuki, którzy zjeżdżają tam z całego globu przez cały rok, bo w Salzburgu zawsze coś ciekawego się dzieje. Jedną z atrakcji miasta jest tradycyjny jarmark adwentowo-bożonarodzeniowy, którego początki sięgają końca XIII wieku. Odbywa się w scenerii malowniczego zamku Helbrunn i co roku przyciąga gości z całego świata. Urozmaicone kramy z tradycyjnym rękodziełem, przytulne kawiarnie i adwentowy salon w oranżerii, a także występy zespołów ludowych oraz śpiewanie kolęd wprawią w zachwyt każdego.

27 listopada (poniedziałek) - wyjazd do NOSPR

Jest to kolejny wyjazd do siedziby Narodowej Orkiestry Polskiego Radia w Katowicach. O godz. 20:00 wystąpi tam formacja pod nazwą Zakopower & Atom String Quartet. Na najbardziej renomowanej śląskiej scenie muzycznej zagrają właściwie trzy zespoły: wymienione już Atom String Quartet i Zakopower oraz trzon Zakopowera, czyli Kapela Sebastiana Karpiela-Bułecki, która wzbogacona chórkiem góralek na pewno zadba o odpowiedni, podhalański klimat całego wieczoru.

DK SOKOLNIA

3 grudnia (niedziela) godz. 16.00
Teatr Komanderów - „Imieniny Św. Mikołaja"

W przeddzień dnia Św. Mikołaja Teatr Komanderów zaprasza do Sokolni wszystkie dzieci i rodziców na bajkę pt. „Imieniny Świętego Mikołaja" w inscenizacji i reżyserii Stanisławy Szczepanik. Jest to wznowienie bardzo ciepłej, świątecznej opowieści, która kilkanaście lat temu miała swoją premierę na deskach Sokolni, a od dwóch sezonów jest wznawiana, ciesząc się niezmiennym aplauzem najmłodszej widowni. Wstęp wolny.

DK SOKOLNIA

16 grudnia (sobota) godz. 20.30
Kabaret „Ani Mru Mru"

Po długich staraniach udało się sprowadzić do Imielina jeden z najlepszych polskich kabaretów - „Ani Mru Mru". Artyści są rozchwytywani i wszystkie terminy mają zajęte na kilka lat do przodu. Jednak w połowie grudnia będą występować na Śląsku i zgodzili się zagrać dodatkowy spektakl dla imielińskiej publiczności. Ten znakomity zespół powstał we wrześniu 1999 roku w Lublinie, wówczas w trochę innym składzie niż obecnie. Skład „Ani Mru Mru" wykrystalizował się ostatecznie w roku 2001 i od tego czasu tworzą go: Marcin Wójcik, Michał Wójcik oraz Waldemar Wilkołek. Panowie Marcin i Michał nie są ze sobą spokrewnieni, chociaż noszą to samo nazwisko.

Myślimy, że nietypowy przedświąteczny termin miłośnikom dobrej rozrywki nie będzie to przeszkadzał i tłumnie przybędą do Sokolni, aby zobaczyć i posłuchać wirtuozów polskiej sceny kabaretowej. Wejściówki na spektakl w cenie 30 zł będą dostępne w placówkach Miejskiego Centrum Kultury od 19 listopada (od godz. 17.00 w kasie DK Sokolnia).

DK SOKOLNIA

17 grudnia (niedziela) godz. 17.00
XXI Przegląd Młodych Talentów

Przegląd Młodych Talentów tradycyjnie poświęcony jest muzyce klasycznej oraz kolędom. Uzdolnioną muzycznie młodzież i dzieci zapraszamy do udziału, który należy zgłosić do 12 grudnia w DK Sokolnia, Bibliotece Miejskiej, lub telefonicznie: 32/22-56-092, 530 085 597. (rj)

Z podwórka na stadion

Młodzi piłkarze z LKS Pogoń Imielin (roczniki 2006 i 2007) wygrali powiatowe kwalifikacje i awansowali do finału wojewódzkiego turnieju Tymbarku „Z podwórka na stadion". Na co dzień trenują w klubie, a w turnieju reprezentowali Szkołę Podstawową nr 2 w Imielinie im. kard. S. Wyszyńskiego.

Turniej kwalifikacyjny odbył się 20 października w Chełmie Śl. Jego formuła przywidywała podział na 2 grupy, których zwycięzcy rozgrywali mecz o awans do finału wojewódzkiego. Imielińscy piłkarze trafili do grupy A wraz z ze zespołami z Lędzin, Kopciowic i Bojszów.

W kolejnych meczach pokonali rówieśników z Bojszów (7:0), Kopciowic (12:0) i zremisowali (1:1) z Lędzinami. Dzięki lepszemu stosunkowi bramek zajęli pierwsze miejsce i w finale zwyciężyli z zespołem z Bierunia (3:0).

Imielińską drużynę reprezentowali: Wojciech Bęben (bramkarz), Maksymilian Kroczek (kapitan), Filip Róg, Igor Rogowski, Mateusz Lenart, Kamil Haponiuk, Michał Marszałek, Antoni Ficek, Michał Pacwa i Kacper Doliński.

Trenerem był Łukasz Stęchły, a wychowawcą w SP nr 2 Marek Piłka. Finały wojewódzkie zostaną rozegrane na przełomie marca i kwietnia przyszłego roku. (zz)

Ministranci na boisku

Ministranci imielińscy to nie tylko młodzi chłopcy, którzy wiernie i z zaangażowaniem pełnią służbę przy ołtarzu, ale również dobrzy sportowcy, co pokazali podczas ministranckiego turnieju dekanalnego, wygrywając w grupie obejmującej roczniki 1998-2001.

Ministranckie turnieje w poszczególnych dekanatach rozgrywane są po to, by wyłonić najlepszych na turniej archidiecezjalny.

Tegoroczny ministrancki turniej piłkarski dekanatu Lędziny odbył się 21 października w hali sportowej chełmskiego gimnazjum. Do rywalizacji stanęło kilkanaście drużyn. W grupie chłopaków z roczników 2005-2008 najlepsi okazali się ministranci z parafii św. Klemensa w Lędzinach. Natomiast w drużynach z roczniaków 2002-2004 przodowali chłopcy z parafii Trójcy Przenajświętszej z Chełmu Śl. Drużyny do turnieju przygotowali wikarzy z parafii dekanatu, którzy opiekują się ministrantami. (da)

Międzynarodowy skat

Trójka zawodników ze Skat Klubu Sokół Imielin - Janusz Stęchły, Jerzy Saternus i Henryk Hozakowski (na zdjęciu) - wzięła udział w mistrzostwach Europy w skacie sportowym. Odbyły się one w Wiśle między 6 a 15 października.

Polska ekipa wywalczyła na tych zawodach tytuł wicemistrzowski (pierwsze miejsce zajęły Niemcy, a trzecie Belgia). Natomiast indywidualnie nasi zawodnicy zajęli następujące miejsca: Janusz Stęchły 102. (nagrał 15761 pkt.), Jerzy Saternus 325. (nagrał 13772 pkt.), a Henryk Hozakowski 526. (nagrał 11200 pkt.) W zmaganiach uczestniczyło 619 zawodników - w tym 63 kobiety.

Zawody miały charakter otwarty, dlatego oprócz ekip europejskich wzięły w nich udział zawodnicy z Argentyny, Brazylii, Chile, Paragwaju, Urugwaju, USA, Kanady, RPA, Namibii czy Australii.

- Uczestnicy mistrzostw Europy byli mile zaskoczeni profesjonalną organizacją i byli pod wrażeniem tego, co zobaczyli na gali zakończenia XX Mistrzostw Europy 2017 w Wiśle – relacjonują imielińscy zawodnicy.

Organizatorami imprezy byli: Polski Związek Skata oraz Światowa Federacja Skata Sportowego ISPA World. (zz)

Witamy we wspólnocie

Dzieci ochrzczone 14 października w imielińskim kościele

Klara Laura Dominiak urodzona 8 sierpnia
córka Artura i Izabeli
chrzestni: Tomasz Kaiser i Hanna Pisarska

Magdalena Julia Jamrozowicz urodzona 16 sierpnia
córka Sebastiana i Bernadety
chrzestni: Daniel Jamrozowicz i Patrycja Cepa

Łukasz Robert Morcinek urodzony 25 sierpnia
syn Roberta i Aleksandry
chrzestni: Tomasz Morcinek i Klaudia Wawrzenczak